МАВРИТАНСКИЙ ГАЗОН из Санкт-Петербурга с. 20

11/2017

ЦВЕТНИКИ *в саду*

СОЗДАЕМ *цветущую* лужайку

СТОЙКИЕ РАСТЕНИЯ для сложных мест

Для вдохновения:

- ЯРКАЯ КАПУСТА
- РАЗНОЦВЕТНЫЕ ПЛОДЫ
- ПОЗДНИЕ ХРИЗАНТЕМЫ

11 САМЫХ ЛУЧШИХ декоративных яблонь

КОМПОЗИЦИИ *на сложных участках*

КАК...

СОЗДАТЬ САД
пяти чувств

ПОДОБРАТЬ СОРТА
миниатюрных хост

ПОСАДИТЬ ТЮЛЬПАНЫ
поздней осенью

САД СВОИМИ РУКАМИ®

коллекция практических решений

ПРЕДСТАВЛЯЕТ СЕРИЮ КАЛЕНДАРЕЙ НА 2018 ГОД!

ПЛАНИРУЙТЕ СВОЮ ЗАГОРОДНУЮ ЖИЗНЬ ПО КАЛЕНДАРЯМ ЖУРНАЛА «САД СВОИМИ РУКАМИ»!

УЖЕ В ПРОДАЖЕ!

12+ РЕКЛАМА

РОЗЫ

В новый год с эксклюзивным календарем «Розы»! Украсьте каждый месяц 2018 года великолепными розами. Пусть эти очаровательные цветы ежедневно поднимают вам настроение!

ПРАВОСЛАВНЫЙ КАЛЕНДАРЬ

Здесь вы найдете живописное убранство православных храмов: алтари, иконостасы, росписи стен. Календарь подскажет самые важные праздники. Также вы узнаете много интересного о православной символике.

НАШИ ВЕРНЫЕ ДРУЗЬЯ

В этом календаре ва найдете 12 фотографий прелестных щенков, а также узнаете о том, как нужно ухаживать за маленьким питомцем, чтобы вырос послушной и здоровой собакой.

РЕКЛАМА. ИНФОРМАЦИОННАЯ ПРОДУКЦИЯ ДЛЯ ЛИЦ, ДОСТИГШИХ ВОЗРАСТА 12 ЛЕТ

ЖУРНАЛ

LD

Ландшафтный дизайн®

ВСЕ О МОДНЫХ СТИЛЯХ И НАПРАВЛЕНИЯХ ЛАНДШАФТНОГО ДИЗАЙНА

НОВЫЙ НОМЕР УЖЕ В ПРОДАЖЕ!

КОНЛИГА МЕДИА

ЕЖЕМЕСЯЧНЫЙ ЖУРНАЛ

ЦВЕТНИКИ *в саду*

15

ЖУРНАЛ «ЦВЕТНИКИ В САДУ»
ВЫ МОЖЕТЕ ПРИОБРЕСТИ
КАК ТЕКУЩИЕ НОМЕРА,
ТАК И РАНЕЕ ВЫШЕДШИЕ
В НАШЕМ РОЗНИЧНОМ МАГАЗИНЕ
по адресу:
ул. Бакунинская, д. 71, стр. 10.
Телефон: (495) 775-14-33,
часы работы:
пн.-чт. с 10:00 до 17:00,
пт. с 10:00 до 16:00.

ДРУЗЬЯ, МЫ ЖДЕМ ВАС!

СОДЕРЖАНИЕ

11' 2017

31

Садовая коллекция 4
- Хосты-малышки

Садовый календарь 10
- Флокс метельчатый

Растения без хлопот 12
- Заколдованные места, трудности цветовода – 2

Сад с весны до осени 15
- Яблони для вдохновения

Работы месяца 18

Новинки для сада 19

Цветочные истории 20
- История мавританского газона, или О том, как поссорились два почтенных садовода – 2

Родом из Челси 24
- Сады пяти чувств

Решаем проблему 28
- Все свои. Стилизация луга

Фото месяца 30
- Королева осени – хризантема

Вопросы и ответы 31
- Отвечаем на вопросы читателей

28

12

© «Цветники в саду» № 11, 2017
АО «КОНЛИГА МЕДИА», 2017

Главный редактор
Юлия Анатольевна Хохлачева

Дизайн и компьютерная верстка
Ольга Соболева

Корректор
Татьяна Карпеченко

Над номером работали
Н. Гнатовская, С. Бирюкова, М. Брагина, М. Давыдова, Т. Дмитриева, С. Калякин, К. Круглова

ФОТО на обложке Shutterstock.com

Учредитель АО «КОНЛИГА МЕДИА»

Издатель АО «КОНЛИГА МЕДИА»

105082, Москва, ул. Бакунинская, 71, стр. 10

Основатели компании
Александр Колосов,
Раиса Неяглова-Колосова

Генеральный директор Максим Зимин

Издательский директор Галина Арефьева

Финансовый директор Наталья Старкова

Директор по распространению
Кирилл Егоренко

Бренд-менеджер
Юлия Тихонова

Начальник производственного отдела
Светлана Пехтерева

Коммерческий директор
Светлана Харченко тел. (495) 775-14-35

Директор по рекламе
Гульнара Хайрулина
e-mail: g.hairulina@konliga.ru
тел. (495) 775-14-35 (доб. 203)

Отдел рекламы:
Елена Матвеева, Наталья Тертычная, Наталья Мозговая, Наталья Павлюткина, Ольга Жарникова

Менеджер по контролю за размещением рекламы
Татьяна Трафимова

Дата выхода в свет 10.10.2017,
начало продаж 16.10.2017

По вопросам распространенияи подписки
тел. (495) 775-14-35

Подписной индекс:
«Каталог российской прессы» 99660

Отдел мелкооптовой продажи
Адрес: 105082, Москва, ул. Бакунинская, 71, стр. 10, 6-й этаж;
тел. (495) 775-14-33, доб. 212

Адрес редакции:
105082, Москва, ул. Бакунинская, 71, стр. 10

Телефон: (495) 775-14-35

Для писем: 105082, Москва, а/я 5,
y.hohlacheva@konliga.ru

Импортер в Республику Беларусь:
ООО «Росчерк», ул. Сурганова, д. 57Б, офис 123, тел. +375-17-331-94-27 (41)

Отпечатано в типографии ООО «МДМ-Печать», 188640, Ленинградская обл., г. Всеволожск, Всеволожский просп., 114
Тел. (812) 740-57-10 Зак. № 41–07/21 Тираж 57000 экз.
Цена свободная

Все права на лицензионные материалы защищены и принадлежат правообладателям. Полное или частичное воспроизведение лицензионных материалов допускается только с предварительного письменного разрешения правообладателей.

Журнал зарегистрирован Федеральной службой по надзору в сфере связи, информационных технологий и массовых коммуникаций (Роскомнадзор). Свидетельство о регистрации ПИ № ФС77–65039 от 10.03.2016

Информационная продукция для детей старше 12 лет. Редакция не несет ответственности за содержание рекламных материалов. Перепечатка только с разрешения редакции.

Вы всегда можете купить свежие и архивные номера журнала в магазине konliga.biz

Садовый центр «Раздолье садовода»
выращивает и продает:

Большой выбор роз

Саженцы плодово-ягодных культур

Рассада клубники (земляники)

Предлагаем из первых рук:

- рассаду однолетних и многолетних цветов
- рассаду комнатных цветов
- рассаду овощных культур и пряных трав
- рассаду клубники
- саженцы плодовых, ягодных и декоративных культур
- необыкновенный ассортимент роз
- семена, грунт, удобрения и другие сопутствующие товары для сада и огорода

Саженцы малины

Большой ассортимент многолетников и декоративных кустарников

Наши цены Вас приятно удивят!

К каждому клиенту у нас индивидуальный подход!

телефоны: 8 (495) 760-33-08, 8 (985) 760-33-08. e-mail: s-flora@yandex.ru

141221, Моск. обл., Пушкинский р-н, пос. Черкизово, ул. Ганны Шостак, д. 2

www.npf-flora.ru

Реклама. ИП Кирсанова В.Н. ОГРНИП: 313502902300076

Наталья Гнатовская,
коллекционер растений

ХОСТЫ-МАЛЫШКИ

Понятно, что в декоративном убранстве сада роль мини-хост невелика: уж больно они малы. Рождены они прежде всего для того, чтобы стать предметом собирания, радовать глаз и тешить душу коллекционера. Каждый год в линейке подобных сортов с более чем скромными габаритами появляются все новые и новые экземпляры, что лишает фанатов и любителей маленьких хост покоя и сна. Что нового на этом направлении селекции?

Любители миниатюрных и карликовых хост могут радоваться: ежегодно появляются новинки этой категории, которые как никакие другие превратились в предмет коллекционирования. Многие сорта давно известны, но продолжают оставаться в топ-листе самых востребованных хост. В силу того, что большинство миниатюрок разрастаются неохотно, приобрести их — большая удача.

СИМПАТИЧНЫЕ КРОХИ

Сорт **'Lemon Lime'** (1977) — яркая мини-хоста, размер листа — 7,5 × 2,5 см, высота всего 10 — 13 см. Этот сорт относится к виридесцентным, то есть зеленеющим хостам. Листья в начале лета лимонно-салатные, позже — зеленеют. Главная ценность этой милой хосточки — обильное цветение (крупные колокольчатые ярко-пурпурные цветки с белой каймой и белой трубкой).

Маленький кустик **'Gold Drop'** («золотая капля», 1977) в хостарии действительно выглядит как драгоценный слиток золота. Размер сердцевидной формы листиков не более 5 × 3 см. Это лютесцентная хоста, то есть желтеющая к середине лета: цвет шартрез меняется в течение сезона на золотистый. Толерантна к солнцу. Довольно быстро разрастается, что дает возможность использовать этот сорт для создания бордюров.

Сорт **'Bitsy Gold'** (1985) — миниатюрный, образует плотную кочку 20 — 25 см в диаметре. Узкие ослепительно-золотые ланцетные блестящие листья, длина их в шесть раз больше ширины (12:2), цветки лавандовые.

У **'Stiletto'** (1987) длинные стреловидные, слегка волнистые зеленые листья с белой каймой по краю. Их форма напоминает кинжал, что и дало название этому сорту. Высота — 25 см, диаметр кустика — 30 см.

Сорт **'Ladybug'** (1996, «божья коровка») образует кочку правильной шарообразной формы ярко-желтого цвета. Не хватает только черных точек для полного сходства с нашим любимым с детства насекомым.

Хоста **'Teaspoon'** (1998) — прелестный мини-сорт с округлыми листиками правильной формы на довольно длинных черешках, которые и впрямь напоминают чайные ложечки. Прекрасная форма куста!

У **'Masquerade'** (год интродукции и происхождение неизвестны), высотой всего 15 см, ланцетные, слегка волнистые бело-кремовые листья с тонкой зеленой каймой и лавандово-фиолетовые цветы.

Хорошо узнаваемый сорт **'Medusa'** (1993) относится к маленьким хостам (S), ее размер — 20 × 15 см. Листья сильно волнистые и скрученные, ланцетные, цвета слоновой кости с изумрудной каймой.

Сорт **'Pandora's Box'** («ящик Пандоры») известен с 1996 г. Высота ▸

Уход за крошечными хостами отличается от ухода за их крупными родственницами: первые требуют гораздо больше внимания к своей персоне

ТОНКОСТИ УХОДА

Маленькие хосты требуют к себе гораздо больше внимания, чем их родственницы более крупных размеров. У всех у них небольшая корневая система, которая очень чувствительна к дефициту влаги (но и ее избыток пагубно влияет на растение — неизвестно еще, что хуже). Эти хосточки на зиму лучше прикрывать опавшими листьями, оберегая нежные корешки от морозов. А весной обязательно мульчировать, но небольшим слоем компоста или торфа (не более 2 см толщиной) — это позволит сохранять оптимальный режим влажности почвы и бороться с однолетними сорняками. Вокруг еще стоит дополнительно притрусить землю дробленой корой, опилками или скорлупой орехов. Это будет эффективным заслоном для слизняков, которые в состоянии уничтожить всю коллекцию мини-хост буквально за одну ночь! Они просто обожают полакомиться нежными листочками милых беззащитных крошек.

Сажать их надо кучно (чтобы они не потерялись в цветниках), огораживая вкопанной пластиковой лентой или сделав импровизированный «заборчик» из натыканных вокруг палочек. А лучше всего — помещать маленькие хосты в пластиковый (керамику разорвет морозами) горшок без дна, причем отрезать у него надо не менее половины, оставив кольцо, которое надо закопать таким образом, чтобы сверху над поверхностью земли было сантиметров 7—10. Этот барьер будет непреодолимым препятствием для слизней. Таких импровизированных «клумбочек» может быть несколько, в каждый высаживайте по 3—5 хост (в зависимости от их размера), компонуя по цвету и форме листьев и добиваясь цветовой гармонии. И все они должны быть расположены дружно, вместе, в подходящих для них условиях полутени. Эта мера обязательна, так как по весне велик шанс просто неосторожно затоптать малышек: им много не надо...

И ни в коем случае не следует обрезать у них осенью листву. Во-первых, потому что они себя, такие умницы, ею сами укрывают от зимней стужи. А во-вторых — высохшие и мумифицированные листики лежат, распластавшись на земле, указывая на местоположение хосты. Весной их легко убрать одним движением руки, но только после того, как проклюнутся «носики».

его не более 10 см. Этот суперкарлик имеет небольшие (3 × 5 см) сизо-зеленые листики с кремовым центром и сиренево-фиолетовые цветки.

Размер мини-хосты **'Little Jay'** (2004) не превышает 10 — 15 см, у нее узкие серо-зеленые листья с широким кремовым центром. И есть у этого сорта одна особенность: чем старше становится куст, тем шире становится зеленый центр листа — а кайма сужается. Взрослое растение совершенно не похоже на себя «в молодости».

КОШКИ-МЫШКИ

В мире хост существует целое «мышиное семейство», родоначальником которого стал уникальный мини-сорт с абсолютно гениальным названием — **'Blue Mouse Ears'** («уши голубой мыши»). Он неспроста получил такое имя: круглые, плотные, упругие, словно силиконовые, листья и впрямь напоминают

уши Микки-Мауса, героя диснеевских мультфильмов. Характерно, что этот сорт относится к группе мини-хост, а лавандовые цветы и высокие цветоносы у него совсем как у «взрослой» хосты — несоразмерно большие. Потрясающий коммерческий успех этих «ушей» подвигнул оригинаторов к созданию новых мини-сортов с похожими характеристиками.

Список хост из мышиной серии так велик, что они стали предметом отдельного коллекционирования. Это **'Snow Mouse'** («снежная мышь») с плотными листочками с белым центром и сине-зеленой каймой; **'Green Mouse Ears'** («уши зеленой мыши») — темно-зеленый сорт с толстыми упругими листьями и крупными лиловыми цветками; **'Lucky Mouse'** («удачливая мышь»), **'Holy Mouse Ears'** («уши святой мыши»); новинка 2013 года с ярким запоминающимся названием **'Church Mouse'** («церковная мышь»), **'Country Mouse'** («деревенская мышь»), **'Dancing Mouse'** («танцующая мышь»), **'Frosted Mouse Ears'** («подмороженные мышиные уши») с зелено-голубыми круглыми листочками с кремовой каймой и розовыми цветками; **'Giantland Sunny Mouse Ears'** («уши солнечной мыши») стала первой желтолистной хостой из мышиного семейства; **'Desert Mouse'** («пустынная мышь»), **'Mystic Mouse'** («таинственная мышь»), **'Mighty Mouse'** («могучая мышь») — все это потомство 'Blue Mouse Ears'.

С 2014 года известен **'Giantland Mouse Cheese'** («мышиный сыр»). В 2016 году появилась **'Smiling Mouse'** («улыбающаяся мышь») — спорт от **'Frosted Mouse Ears'**. Новинками 2017 года стали **'Sun Mouse'** («солнечная мышь»), еще один сорт с листьями золотисто-желтого цвета; **'School Mouse'** («школьная мышь»); **'Flamenco Mouse'**. Но вся эта «мышиная братия», на мой взгляд, уступает по красоте и оригинальности своей прародительнице.

Там, где мыши, непременно должны появиться и коты. Некоторые из них — прямо из мышиной серии. Это миниатюрный сорт **'Cat and Mouse'**, а также карликовый **'Cat's Eyes'** («кошачьи глаза»), с выразительным рисунком на листе, напоминающем миндалевидные кошачьи глаза.

'Little Treasure'

НОВИНКИ ПОСЛЕДНИХ ЛЕТ

Хоста **'Dragon Tails'** («хвосты дракона») — карликовый сорт неизвестного происхождения с узкими вытянутыми лимонно-желтыми волнистыми листочками. Лютесцентная, во взрослом состоянии она образует нарядную золотистую кочку. Одна из лучших желтых хост своего размерного ряда — благодаря сильно волнистым, оборчатым листьям. Быстро разрастается и легко размножается. Хороша для создания эффектных бордюров в цветниках.

Сорт **'Itsy Bitsy Spider'** — одна из самых маленьких хост, которая легко помещается в горшочек диаметром не более 7 см. Похожа на агаву в миниатюре. Очень нежная и капризная; высотой всего лишь в 5 см.

У крошечного сорта **'Cameo'** высота 10 см, малюсенькие зелено-голубые листья со сливочно-кремовой перьевидной каймой и пурпурные цветки!

Сорт **'Candy Dish'** (2016), или, по-нашему, «конфетница», отличается черешками с бурым крапом, темно-зелеными плотными, блестящими листьями с гофрированным краем. Высота не более 35 см. Необыкновенно хороша!

Хоста **'Sparkler'** — яркий в прямом смысле этого слова представитель «полосатых» сортов. Зеленые плотные, блестящие ланцетные листья по центру разрисованы белыми и салатными перьевидными мазками.

Сорт **'Cherry Tart'** («вишневый торт») высотой 25 см, с ланцетными листьями, которые смотрят вверх; черешки и цветоносы красно-бурого цвета, что абсолютно в духе последних тенденций в селекции хост.

Маленькая хоста **'Chorus Girl'** («хористка», 2016), высотой 35 см, с округлыми чашевидными восковыми листьями сизо-желто-зеленого цвета, вафельной фактуры. Прекрасный запоминающийся сорт.

СОВЕТ: разглядывать мини-хосты лучше вблизи, поэтому удачной считается посадка этих крошечных растений в контейнеры

'Candy Dish'

Прекрасными соседями для мини-хост станут другие тенелюбивые неяркие растения, которые оттенят скромную прелесть малышек

У **'Tortifrons'** (2002) высота 15—20 см, узкие блестящие волнистые, кожистые темно-зеленые перекрученные листья. Эту необычную маленькую хосту случайно обнаружили в одном японском саду.

Хоста **'Mini Skirt'** («мини-юбка», 2014) — представительница «мышиной» серии, замечательная миниатюрная хосточка с сердцевидными очень плотными (видна порода!), толстыми перекрученными листьями. Цвет сине-зеленый с широкой желто-кремовой каймой.

Яркий эффектный **'Fireworks'** («фейерверк», 2001) — высота 10—15 см, плотные ланцетовидные кремово-белые блестящие прямостоячие листья с темно-зеленой каймой и неравномерной штриховкой.

Оригинальный сорт — **'Hands Up'** («руки вверх») размера S (высота — 35 см). Происходит от сверхпопулярной **'Praying Hands'**, унаследовав от прародительницы вертикальное расположение стреловидных, жестких, перекрученных темно-зеленых листьев, отороченных желтой каймой. Больше похожа на обычную траву, чем на хосту.

Хоста **'Little Treasure'** (2008) действительно станет «маленьким сокровищем» (15 × 20 см) вашего сада. Это очаровательный карлик с узкими, сизо-зелеными ланцетными листьями с волнистым краем. По центру листа проходит узкая кремовая полоса, как ось симметрии, делящая его на две одинаковые части.

Сорт **'Lightning Flash'** («вспышка света») имеет ланцетные вытянутые восковые сине-голубые листья с кремовой и желтой штриховкой и красное основание у черешков. Высота — 30 см.

У сорта **'Lakeside Little Tuft'** красивые кремовые листья с ярко-зеленой каймой почти без черешков, так же как и у чрезвычайно модного карлика **'Hacksaw'** («ножовка») с сильно сборчатым краем листа, напоминающим зубья ножовки, за что она и получила свое оригинальное название.

Сорт 2015 г. с экстравагантным названием **'Electrocution'** («электрошок») образует взъерошенную кочку из перекрученных узких зеленых листьев, отороченных тонкой желтой каймой.

Новинка, появившаяся у нас в каталогах 2017 года, — **'Valley's Ruffle Shuffle'** («перемешанные рюши») имеет сизо-зеленые плотные листья с белой подкладкой и рюшевидной оборкой по краю и фиолетовые черешки.

Малышка **'Leather and Lace'** («кожа и кружева»), заявленная поставщиками как новинка 2017 года, имеет голубой кожистый центр листьев, отделанных по краю светло-желтой оборкой. Еще одна крошка с вполне справедливым названием «великолепная» — **'Wonderful'** — появилась в 2017 году. Эта мини-хосточка образует очень плотный кустик из вытянутых ланцетных листьев, окрашенных в ярко-желтый цвет, переходящий к середине лета в шартрезный оттенок.

КОМПАНЬОНЫ ДЛЯ МИНИ-ХОСТ

Прекрасными соседями для крошечных хост станут другие тенелюбивые не слишком яркие растения, которые оттенят скромную прелесть малышек. Это теневые камнеломки, медуницы, печеночницы, манжетка мягкая, осоки моравская и ржавопятнистая, папоротники — адиантум стоповидный, листовик сколопендровый; различные горянки, астильбы (желательно с легкими, ажурными белыми или цвета слоновой кости соцветиями), гейхеры, колокольчик карпатский, фиалка душистая. Их смело можно размещать и среди соотечественниц — хост среднего размера, высаживая их на переднем крае моноцветника, с таким расчетом, чтобы распустившиеся листья более крупных экземпляров не затмили нежную хрупкость крошек. Соседство более крупных экземпляров еще больше подчеркнет их малые размеры. Располагать всю компанию надо, добиваясь цветовой гармонии. Для этого лучше сначала «поиграться» хостами, временно высаженными в горшки. Так, переставляя их с места на место, можно добиться оптимального варианта.

'Mighty Mouse'

'June'+'Silver threads'

ПОСЛЕ ПОКУПКИ

Скажем честно, маленькие хосты в уходе не так просты, как их более крупные родственники. Про них нельзя сказать «посадил и забыл». В первую очередь потому, что эти хосты развиваются медленно (а некоторые сорта — очень медленно), и показать все, на что они способны, смогут только на 3-й год (и это в лучшем случае). Также не стоит забывать, что при покупке деленок мини-хост разделять их на мелкие части не нужно, сажайте как есть. Иначе и вы растению можете навредить (после деления маленькие хосты не очень хорошо приживаются и долго приходят в себя), и выглядеть привлекательно малыши будут нескоро. Если же вы приобрели совсем маленький кусочек (что далеко не редкость, так как мини-хосты медленно нарастают, и получить большую деленку почти невозможно), не спешите сажать ее на постоянное место, подержите немного в контейнере. Пусть она сначала корневую систему разовьет, окрепнет, а только после этого пересаживайте уже на постоянное место в саду.

'Hacksaw'

'Leather and Lace'

'Gold Drop'

'Stiletto'

ФОТО: Наталии Гнатовской, Shutterstock.com

Наталья Гнатовская,
опытный садовод

ФЛОКС МЕТЕЛЬЧАТЫЙ

Флокс метельчатый – поистине наш любимейший цветок – расцвечивает российские сады со второй половины лета. Разнообразие сортов, легкость размножения и дивный аромат делают его желанным гостем в любом саду, будь то скромный сельский палисадник или пафосное авторское творение. Однако не стоит думать, что к нему можно относиться без должного внимания. Для того чтобы обеспечить флоксам долгую жизнь, надо хорошо знать и соблюдать правила агротехники этой культуры

А правила эти определяются прежде всего происхождением флоксов, их родословной. В Старый Свет это растение попало из Северной Америки, где в дикой природе растет в легкой полутени на опушках широколиственных лесах, в поймах рек, на влажных и плодородных землях. Для успешного выращивания флоксов в саду надо в максимальной степени обеспечить условия, сходные с естественной средой их обитания.

В миксбордере

СЕНТЯБРЬ

Отцветают поздние сорта – срезаем «ботву» у них, а также у тех кустов, которые поражены болезнями, и их так и не удалось вылечить. Оставляем пеньки высотой в 5 см. Все срезанные побеги отправляем на костер.

В первой декаде месяца делим старые кусты, если не успели сделать это в августе. Сажать флоксы можно до середины сентября. Это же касается и подкормок препаратами с калием и фосфором. Если замешкались, еще не поздно дать жидкую подкормку хорошо растворимым и быстро усвояемым монофосфатом калия (20 г или столовая ложка с горкой на ведро воды). Припудриваем почву вокруг флоксов золой, слегка заделывая ее в землю в зоне корней и отступив от центра куста на 10 см для того, чтобы не повредить сформировавшиеся к этому времени вегетативные глазки. Помимо того, что древесная зола служит ценным источником калия и микроэлементов, она обладает дезинфицирующими свойствами.

ОКТЯБРЬ

Если удалось раздобыть какие-то вожделенные сорта на поздних осенних ярмарках, их надо прикопать до весны. Сажать не стоит, так как в случае наступления ранних холодов существует угроза, что они не укоренятся должным образом, не успеют окрепнуть и погибнут. Поэтому лучше не рисковать!

Когда все флоксы в саду будут срезаны, приступают к подготовке их к зиме. Щетки кустов надо густо засыпать компостом слоем толщиной не менее 10 см, пусть даже еще незрелым. Он благополучно «дойдет» прямо на грядке или в цветнике. Более того, выделяющееся в процессе созревания и ферментации тепло будет греть землю и предохранит растения от вымерзания бесснежной или суровой зимой. А по весне

'Мария Федоровна'

ЧТО ЛЮБИТ ФЛОКС МЕТЕЛЬЧАТЫЙ

Для флокса метельчатого очень важно, чтобы его хорошо поливали, особенно во время засухи.

Хорошо обработанные, богатые питательными веществами почвы — вот что понравится флоксу.

Чтобы не было мучнистой росы, обязательно сажайте кусты флоксов так, чтобы между ними гулял ветер.

Для шикарного цветения флоксу метельчатому необходимо уделять должное внимание

оттаявший компост станет источником дополнительного питания, освободив вас от необходимости подкормок весной, когда и так дел по горло.

НОЯБРЬ

Это критический месяц для жизни флоксов. Все мы, садоводы со стажем, вспоминаем ноябрь 2003 года, когда две недели температура по ночам в подмосковных садах опускалась до −30 °С при полном отсутствии снега. В тот год практически у всех вымерзли коллекции флоксов. По счастью, через пару лет из почек на корнях отросли новые побеги. Но, чтобы не повторять подобного сценария, к началу месяца все посадки должны быть укрыты компостом, молодые кусты неплохо дополнительно забросать срезанными побегами «сухих» многолетников (золотарников, гелениумов, страусников, тысячелистников, хризантем, метелками астильб), а также срезанными однолетниками (бархатцами, агератумами). В дополнение — набрасываем еловый лапник, сухую березовую листву, заблаговременно заготовленную в мешках во время листопада. Она пригодится если не флоксам, то для укрытия пионов, хост, клематисов и других растений. Эти меры помогут сохранить корневую систему, а также будут эффективным средством снегозадержания, что тоже очень важно.

ДЕКАБРЬ

Если повезет и снег выпадет до Нового года, его надо будет набросать на куртины флоксов. Обычно это делается при расчистке дорожек. Если же осень бесснежная, дополнительно укрываем посадки флоксов геотекстилем в два слоя.

ЯНВАРЬ-ФЕВРАЛЬ

Природа спит, но садовод не дремлет. Изучает литературу, новинки селекции, предложения интернет-порталов. И тут главное — насмотревшись красивых картинок, избежать искушения пополнить коллекцию. Дело в том, что поставки заказов начинаются довольно рано, уже в феврале-марте, а сохранить полученные деленки до посадки чрезвычайно трудно, а в случае с флоксами — практически невозможно! Они поступают в пакетиках с торфом, часто с уже проснувшимися и проросшими почками, с бледными ростками и подсушенными корнями. Шансы выжить у таких растений практически нулевые.

Следует особо подчеркнуть, что флокс метельчатый — растение «холодного старта», ему наши квартирные условия, где жарко и сухо, совершенно не подходят. Попытки высадить в горшочки также оборачиваются неизбежным фиаско, так как флокс, ко всему прочему, не горшечная культура. Даже если вы поместите его в темницу холодильника, где в отсутствие света белые ростки вытянутся, ни к чему хорошему это не приведет. При посадке в грунт такие растения неизбежно погибнут. Проверено на собственном опыте! Отсюда следует вывод: зима — это не время пополнять свою коллекцию, сколь бы привлекательны и заманчивы ни были предложения поставщиков. Давайте дождемся весны, а лучше лета, когда вы будете иметь возможность приобрести заветные сорта в горшочках в цветущем состоянии.

В следующем номере журнала мы продолжим наш разговор об уходе за флоксами весной и летом. ✿

ФОТО Н. Гнатовской, Shutterstock.com

Марина Брагина

ЗАКОЛДОВАННЫЕ МЕСТА,

трудности цветовода 2

В прошлом номере журнала «Цветники в саду», дорогие читатели, мы с вами ознакомились с композицией, которая создана в «гиблом» месте, то есть в той части московского двора, где почти не бывает солнца, а почва – кислая и постоянно влажная. Давайте поподробнее ознакомимся с растениями, которые прекрасно выживают в столь неблагоприятных условиях. И начнем с представителей заднего плана

Посконник пурпурный
Ажурная маклея сердцелистная

Я думаю, **волжанку двудомную** знают все — это крупное растение, которое может достигать 2 метров высоты. Она очень похожа на гигантскую астильбу. Ее прямостоячие облиственные стебли образуют раскидистые кусты до 120 см в поперечнике. Листья сложные, ажурные, дважды- или триждыперистые на длинных, прочных черешках. Соцветия метельчатые, раскидистые, до 50 см длиной. Благодаря этим огромным «метелкам» любая композиция становится подвижной и динамичной. Волжанка незаменима на заднем плане любой композиции. Она настолько высока и раскидиста, что ее часто принимают за мощный кустарник. Растение отлично себя чувствует на берегу водоема, и немудрено: волжанка обожает почвы с запасом влаги. При этом она совершенно нетребовательна к почвам, которые могут быть как тяжелыми, так и легкими, но обязательно — влажными, глубоко обработанными, с достаточным содержанием органических веществ.

Соседствует с волжанкой **маклея сердцелистная**. Это удивительное растение: у него настолько экзотический вид, что трудно отнести его к «обычным» многолетникам средней полосы России. Впервые я увидела его, прогуливаясь в глубине сада своих друзей — и внезапно очутившись словно в тропическом лесу. Лес был непроходимым, он состоял из растений с мощными голубыми стволами и необычайными кружевными листьями. Легкий ветерок играл ими, показывая белую матовую, кажущуюся седой изнанку. От этого они переливались, как перламутр. А на двухметровой высоте мягко покачивались кремовые, с абрикосовым оттенком, соцветия-метелки. Удивляло, что столь экзотическое на вид растение разрослось до огромной массы, чувствуя себя в наших широтах как дома. Мои друзья не смогли объяснить, что это за растение. Пришлось взять черенок с кусочком корня, посадить в своем саду и наблюдать. Так маклея поселилась у меня в «школке». Вот уже несколько лет я не устаю удивляться нраву этой заморской гостьи. Она приживается в любых условиях и смело шагает по саду, захватывая все новые территории. Роль маклеи в саду безгранична и разнообразна. Ее привлекательность несомненна: это архитектурное растение, незаменимое для заднего плана композиции с крупными растениями, «сада гигантов». В одиночной посадке она тоже весьма эффектна. Это шикарный задний план, способный закрыть высокий забор. Редкий серый цвет дает возможность выделиться любому растению зеленого или пурпурного цвета на его фоне. Если в вашем саду где-то образовалось унылое, ничем не привлекательное место, поместите туда маклею — она внесет загадку и даже некоторую сказочность. Цветет наша героиня долго, привлекая внимание необычными кремовыми, даже бежеватыми соцветиями.

Посконник пурпурный — еще одно удивительное растение. Будучи травянистым многолетником, ▸

Задний план композиции образуют следующие растения: волжанка, маклея, посконник и лабазник

Отличный фон из маклеи

1. **Волжанка двудомная**
2. **Посконник пурпурный**
3. **Лабазник красный**
4. **Маклея сердцелистная**
5. **Бузульник Пржевальского**

5а. **Бузульник зубчатый**
6. **Хоста гибридная 'Patriot'**

6а. **Хоста гибридная 'Risky Business'**
6б. **Хоста волнистая**
6в. **Хоста декоративная**
7. **Астильба Арендса 'Fanal'**

7а. **Астильба Арендса 'Diamant'**
7б. **Астильба Арендса 'Amethyst'**
7в. **Астильба Арендса 'Gloria'**
7г. **Астильба простолистная 'Aphrodite'**
7д. **Астильба гибридная 'Peach Blossom'**
7е. **Астильба китайская 'Milk and Honey'**
8. **Фиалка душистая**
9. **Анемона канадская**
10. **Ирис бородатый**
11. **Герань крупнокорневищная**

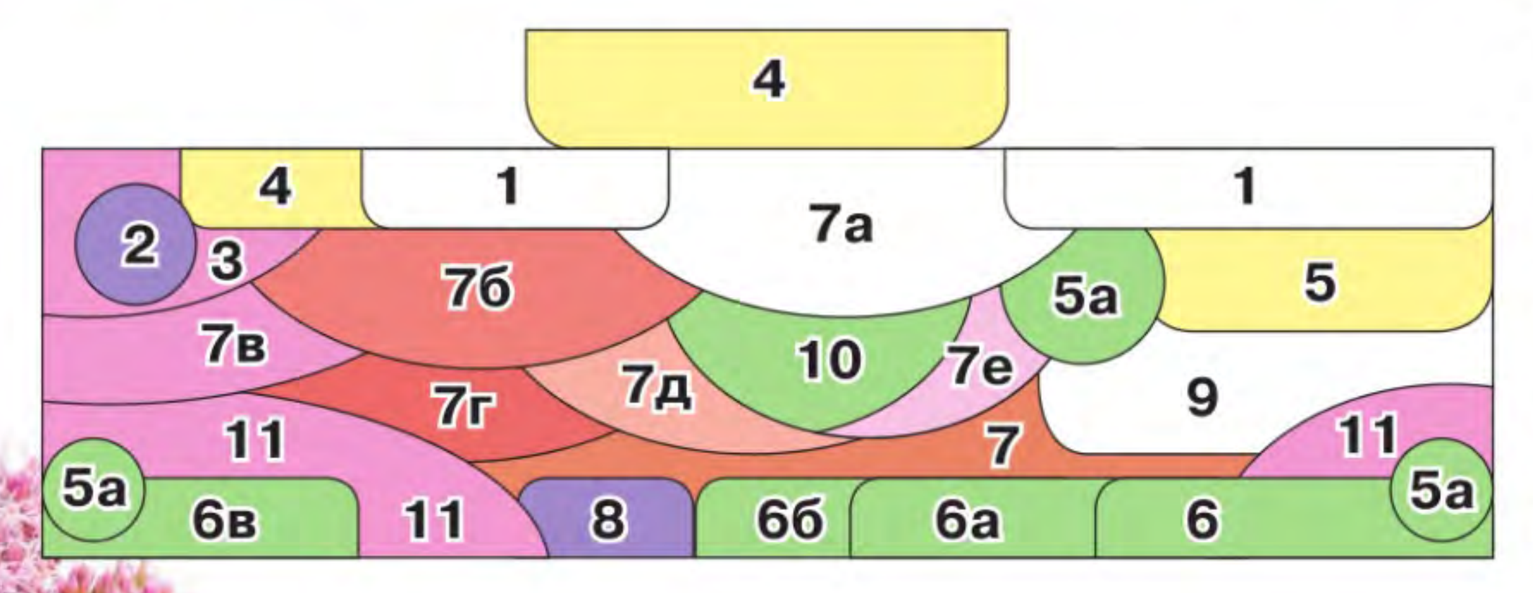

А ВЫ ЗНАЛИ?

У маклеи есть один, но очень значительный недостаток – маклея страшно агрессивна. Будьте осторожны! Отделяйте ее корни бордюрной лентой от других растений или помещайте ее отдельно. Используйте этот недостаток как достоинство: с помощью маклеи можно закрыть любое неприглядное место – компостную кучу, канализационный люк, разваливающийся сарай.

он напоминает мощный куст аккуратной формы, достигающий 2 метров в высоту. Разрастаясь, он просто увеличивает объем куртины, не разбрасывая побеги по всему цветнику, что очень удобно: нужно просто освобождать ему побольше места. В конце августа, когда почти все растения уже отцвели, он выпускает крупные щитовидные соцветия, густого розового, уходящего в пурпурный, цвета, заметные с большого расстояния. Подойдя поближе, обращаете внимание и на листья — это аккуратные мутовки, расположенные горизонтально на совершенно прямых, упругих и прочных стеблях. Правда, весной он поздно появляется на поверхности земли — иногда даже в середине мая. Так что не спешите выбрасывать корневище: посконник обязательно проснется. Впрочем, у трехлетнего растения такое мощное корневище, что одному человеку с ним трудно справиться. Если захочется поделить, то только топором! Поэтому размножать его лучше весной, когда появляются молодые легко отделяемые побеги. В теплые солнечные дни бабьего лета посконник привлекает насекомых, особенно бабочек, которые подолгу задерживаются, удобно расположившись на эффектных шапках его соцветий. Это неповторимое зрелище — множество чуть сонных бабочек, живописно раскинувших свои крылья.

Рядом с посконником пурпурным я всегда располагаю **лабазник красный**. Его мощные стебли порой достигают полутора метров. Во время цветения, в июле, к небу устремляются пушистые соцветия, похожие на розовые облака. Лабазник цветет в июле, являясь предвестником цветения посконника.

Мы с вами освежили знания о крупных растениях, образующих задний план композиции. В следующей статье поговорим о многолетниках, которые сочетаются с нашими гигантами и образуют средний и ближний планы. ✿

ФОТО Марины Брагиной, Shutterstock.com

Ксения Круглова,
кандидат биологических
наук

Красивые плоды

Яблони ДЛЯ ВДОХНОВЕНИЯ

Закладывая плодовый сад, мы, конечно же, думаем об урожае. И вот сад благополучно цветет и плодоносит, но чего-то в нем не хватает… Может, вдохновения? С этим могут помочь роскошные декоративные яблони

Отличить декоративную яблоню от плодового сорта довольно просто: ее яблоки служат для украшения, а не для урожая. Чаще всего они мелкие, яркой окраски и долго держатся на ветке, не опадая. Но эта кажущаяся простота растворяется, когда дело касается выбора растения для своего сада.

Что чаще всего спрашивают, когда разговор заходит о декоративных яблонях? «А съедобны ли у них плоды?»! Такой вопрос кажется нелогичным в свете того, что ценность растений — в окраске цветков и листьев, форме и размере плодов, в габитусе, наконец, но не в съедобности. Ан нет! Мозг так устроен, что яблоки должны быть яблоками, а не искусственным украшением дерева. Что ж, надо признать, лишь немногие декоративные яблони имеют горьковатые, немного вяжущие плоды — чаще у них вполне съедобные плоды, или вообще это сорта с выдающимися декоративными качествами. Но обо всем по порядку.

Какие виды используем

Несомненно, цветущая и плодоносящая яблоня — это украшение любого сада. В качестве декоративных растений выращивают я. Недзвецкого, я. Саржента, я. ягодную, я. гибридную и некоторые другие, менее распространенные виды. Некоторые из этих яблонь больше похожи на кустарники. Многочисленные сорта чаще всего продают в привитой форме, что решает вопрос с зимостойкостью.

А ВЫ ЗНАЛИ?

Плоды у многих декоративных яблонь не только красивы, но и довольно приятны на вкус

Куда сажать

Из особенностей выращивания следует отметить, что выбирать для посадки лучше солнечные, защищенные от ветра места. Почвы лучше со слабокислой или нейтральной реакцией, предпочтительно — супесчаные или суглинистые, дренированные.

ЭТО ВАЖНО!

При выборе сорта важно обращать внимание на зимостойкость подвоя и на наличие интеркалярных вставок (когда на обычный сильно- или среднерослый подвой прививают сначала черенок М9, а на его верхушку — уже почку или черенок культурного сорта).

Необходимый полив

В жаркую погоду яблоням необходим полив. Количество влаги напрямую влияет на урожай. Недостаток весенних дождей приводит к осыпаемости цветков и завязей. Летний водный дефицит вызывает опадание сформировавшихся плодов. А осенняя сушь усиливает отток питательных веществ от генеративных почек.

САМЫЕ ЭФФЕКТНЫЕ СОРТА

Сорт	Окраска цветков	Плоды	Особенности
'Royal Beauty'	Цветки темно-розовые, многочисленные	Диаметр – 2–2,5 см, пурпурные, долго не опадающие	Крона узкая плакучая. Листья бронзово-красные, темнеющие к лету
'Royalty'	Цветки интенсивно-розовые (2,5–3,5 см в диаметре)	Диаметр – 1,5–2 см, темно-бордовые, не опадают до морозов	Высота до 8 м. Крона округлая. Листья красно-коричневые
'Makamik'	Бутоны темно-красные. Цветки розовые (3–4 см в диаметре)	Диаметр – 2,5–3 см, буро-красные, не опадают до весны	Высота – 4–4,5 м. Крона округлая. Листья пурпурные, зеленеющие к лету
'Red Jade'	Бутоны розовые. Цветки белые, многочисленные	Диаметр – 1,5 см, яркие, красные к осени, долго не опадающие	Высота до 4 м. Крона сильно плакучая. Листья ярко-зеленые
'Adirondack'	Бутоны розовые. Цветки белые	Диаметр – 1 см, оранжево-красные, многочисленные, на длинных плодоножках, долго не опадающие	Высота – 2,5–3 м. Крона колонновидная. Листья зеленые
'Cheal's Weeping'	Цветки розовые, душистые	Диаметр – 2,5–3 см, коричнево-красные	Крона плакучая. Молодые листья бронзово-красные, зеленеющие к лету
'Dolgo'	Бутоны белые. Цветки белые	Цветки красно-малиновые, удлиненные, опадающие	Старый сорт китайки. Морозостоек и скороплоден. Листья зеленые, осенняя окраска желтая
'Liset'	Бутоны фиолетово-розовые. Цветки сиреневато-розовые	Диаметр – 1–1,5 см, коричнево-красные, долго не опадающие	Высота – 5–6 м. Крона открытая округлая. Молодые листья красно-коричневые, зеленеющие к лету
'Ola'	Цветки ярко-розовые, обильные	Диаметр – 2–3 см, темно-розовые с розовой мякотью, сохраняются до заморозков	Высота – 3,5–4 м. Листья бронзовые, зеленеющие к лету
'Rudolph'	Цветки темно-красные, выгорающие до розового	Диаметр до 2 см, оранжево-красные, долго не опадающие	Высота – 5–6 м. Зимостойкий сорт. Листья бронзово-коричневые, зеленеющие к лету
'Scarlet'	Цветки темно-розовые, многочисленные	Цветки пурпурные	Высота – 5 м. Крона плотная, округлая. Молодые листья коричнево-красные, зеленеющие к лету. К осени нижняя сторона листа становится ярко-пурпурной

ФОТО Shutterstock.com

Самое большое число сортов относится к виду я. гибридной. Они настолько разнообразны, что каждый садовод найдет, чему удивиться

Повторное цветение

Иногда особенности погодных условий года вызывают повторное цветение у яблонь. Чаще всего – в сентябре. Последний раз такое явление наблюдалось в 2007 году. Это аномалия для растения. При этом раскрываются генеративные почки, предназначенные для следующей весны. И, хоть повторное цветение довольно декоративно, лучше все же обрывать раскрывающиеся в сентябре бутоны. Иначе растение потратит силы, что негативно скажется на перезимовке. В любом случае бурного весеннего цветения можно не ждать.

Эффектные плоды

С августа и до опадания плодов эффект плодовой аллеи будут создавать яблони гибридные различных сортов на высоких штамбах, посаженные с двух сторон от дорожки. А различная окраска яблок только усилит эффект.

В следующем номере мы расскажем о видовых яблонях, способных украсить ваш сад не только весной, во время их шикарного и обильного цветения, но и осенью.

КОНТЕЙНЕРЫ – НА ПОКОЙ

В конце осени пора заняться растениями, которые сидели весь сезон в контейнерах. Зимовать в таком виде они точно не смогут — их нужно прикопать в саду. Для этого нужно выкопать яму и перенести туда растения, предварительно достав их из горшка или прямо в горшке. Дополнительно растения можно укрыть торфом.

А ВЫ ЗНАЛИ?

Лучше всего в контейнерах себя чувствуют засухоустойчивые растения

СЕМЕННЫЕ РЯБЧИКИ

Рябчик шахматный совсем не сложно вырастить из семян. Сеять лучше свежесобранные семена в конце осени в ящики, которые затем нужно выставить в саду (для прорастания семенам нужна стратификация). Всходы появятся весной, и в первое время их следует притенять от яркого солнца и регулярно поливать. Через год можно посадить молодые растения на постоянное место.

К ВЕСЕННЕМУ СЕЗОНУ ГОТОВ С ОСЕНИ!

Вот и закончился дачный сезон, но совсем скоро нас одолеет «лихорадка» покупок. Интернет-магазины начнут доставлять нам наши заказы с февраля. И, чтобы наши зеленые покупки дожили до лета, нужно заранее подготовиться. Проще всего ранние покупки сохранить до посадки в саду. Для этого нужно с осени выбрать место, куда удобно будет добраться зимой. На этом месте следует выкопать яму глубиной около 70 см и поместить туда коробку с крышкой (лучше, если и коробка, и крышка будут фанерными). Сверху эту конструкцию следует накрыть клеенкой и засыпать землей. И не забудьте воткнуть рядом колышек.

ЗИМНЯЯ КАПУСТА

Декоративную капусту вполне можно сохранить в течение зимы на прохладной лоджии (температура должна быть +14...+16 °С). В апреле ее следует высадить в саду, и она на второй год даже порадует цветением. Если такого холодного местечка у вас нет, можно подержать ее на окошке в комнате; правда, выдержит растение только до Нового года, что тоже неплохо.

РАБОТЫ НОЯБРЯ:

- укрытие на зиму клематисов;
- установка воздушно-сухого укрытия над розами;
- мульчирование лилий из группы Восточные гибриды;
- обрезка многолетников;
- подзимний посев однолетников и многолетников;
- посадка растений на выгонку (тюльпаны, крокусы, гиацинты).

ПОЗДНИЕ ПОСАДКИ

Иногда бывает: ухватишь луковицы весеннецветущих растений по привлекательной цене, а потом думаешь, стоит сажать или нет. Если вы купили тюльпаны, то вполне можно их посадить. А вот гиацинты и нарциссы вряд ли выдержат такую позднюю посадку: им нужно время для укоренения.

Очаровательный василистник

Питомник «Вашутино» предлагает василистник Делавея 'Hewitt's Double' — очаровательный многолетник с красивыми махровыми в виде маленьких бусинок розово-сиреневыми цветками. Во время цветения (с середины июля до середины августа) кажется, что в саду парят легкие, волшебные пушистые полупрозрачные облака над изящными серо-голубыми листьями. Василистник предпочитает слабокислые, обильно увлажненные, питательные почвы, его лучше выращивать в тенистом или полутенистом месте. Зимостоек, но в суровые зимы нуждается в легком укрытии. Его декоративные качества и высокую зимостойкость оценили многие садоводы.

Чистота – без брызг

Компания Kärcher представляет новую серию моек высокого давления Kärcher Compact Home. Аппараты поставляются в комплекте с насадкой T-Racer T 350 или T 450. Насадка позволяет без брызг очистить любые плоские и вертикальные поверхности — фасады дома, гравированные дорожки, стены, ворота. Давление в насадке можно менять, что дает возможность легко подобрать необходимый уровень для чистки разнообразных материалов. Также в комплект входит чистящее средство для камня и фасадов.

Экзотическая голубика

Садовый центр «Раздолье садовода» предлагает не обычную голубую, а розовую голубику 'Pink Lemonade' ('Пинк Лимонад') — быстрорастущий куст высотой до 1,5 м и шириной до 1, 3 м. Цветки — маленькие колокольчики, розово-белые, ягоды средней величины, блестящие, ярко-розовые, плотные, вкусные, кисло-сладкие. Плоды созревают с середины августа. Рядом не требуется посадка других сортов, так как это самоплодный сорт. Осенью листья меняют окрас с зеленого на золотисто-оранжевый с красным оттенком. Куст декоративен весь сезон. Особых условий по выращиванию данного сорта не требуется. Только одна рекомендация — замульчировать на зиму.

Русская слива

Питомник «Садко» представляет сливы отечественной селекции. Академик Геннадий Викторович Еремин создал новую косточковую культуру — сложный гибрид различных видов сливы — и назвал его 'Слива русская'. Не все сорта получились достаточно зимостойкими, но селекционеры в России и Беларуси продолжили начинание и выпустили много новых, достаточно зимостойких и крупных сортов. И в нашем питомнике предлагаются русские сливы: 'Мара', 'Сигма', 'Кубанская комета', 'Шатер', 'Прамень', 'Подарок Санкт-Петербургу' и краснолистная 'Лама'.

ИСТОРИЯ МАВРИТАНСКОГО ГАЗОНА,

или

О ТОМ, КАК ПОССОРИЛИСЬ ДВА ПОЧТЕННЫХ САДОВОДА

Светлана Бирюкова

В прошлом номере мы рассказали о том, как появился мавританский газон, и познакомились с одним из участников конфликта – Александром Греллем; продолжим разговор

Подробную информацию об Иммерах вы можете найти в моей статье «Немецкие имена в русском садоводстве», опубликованной в журнале № 9 за 2016 год. К сказанному в ней хочу добавить, что значение Александра Эрнестовича Иммера (1853 – 1901), оказавшего весомое влияние на развитие русского садоводства, не оценено историей по достоинству. Иногда Иммеров обвиняли в высоких ценах, но те были оправданы высококачественным посадочным материалом. К тому же никто из российских садоводов не занимался такой щедрой благотворительностью, как Иммеры; и все их расходы на озеленение Москвы, школ и больниц были, естественно, включены в стоимость продаваемого товара.

СЛОЖНЫЕ ОТНОШЕНИЯ

Какая же черная кошка пробежала между почтенными садоводами, узнать уже не удастся, но неприкрытая неприязнь Грелля к Иммерам периодически проскальзывала на страницах газеты «Русское садоводство».

Иммеры молчали, не отвечая на нападки Грелля. В декабре 1889 года появилась его статья «Шарлатаны, шарлатанство и шарлатанские рекламы семеноторговцев...», где он обличал новинки, выпущенные А. Иммером под названиями «дынная груша» и «мавританский газон». Затем последовали другие статьи, в которых Грелль обвинял «разжиревшую на рекламах видную фирму» в «наглом шарлатанстве и обмане» доверчивой публики, ▸

ЦВЕТОЧНЫЕ НОВИНКИ ОТ ИММЕРОВ

При непосредственном участии Александра Эрнестовича в семейной фирме «Э. Иммер и Сын» были выведены многочисленные интересные цветочные новинки — флоксы, хризантемы, георгины, рудбекии, дельфиниумы, гвоздики, левкои и другие. Среди них — рудбекия рассеченная 'Золотой шар', махровые левкои 'Perfection', резеда душистая 'Голиаф', астры 'Триумф' и 'Комета', маргаритки 'Снежный шар', 'Лонгфелло', десятки сортов гибридных колеусов, бегоний, кальцеолярий, гибриды махровых дельфиниумов, анютиных глазок... Семена многих однолетних культур обозначались в каталогах лишь цветовыми оттенками или размерами; например, петуния крупноцветковая разных колеров, гелиотроп исполинский разнообразных оттенков. Большая часть растений безвозвратно исчезла в водовороте времени; но что-то осталось, продолжая радовать нас и сегодня.

ИНТЕРЕСНО: «мавританский» газон до сих пор остается популярным у садоводов разных стран – как хорош он в Максимилианпарке, в Германии!

покупающей у этой фирмы семена «шарлатанского газона» за «тройные деньги». К слову сказать, сам Грелль, выпустив в продажу в 1863 году редкий по тем временам полосатый флокс 'Луиза Грелль', поднял на него заоблачную цену, в 10 — 12 раз выше других продаваемых флоксов этого вида. Но об этом он не вспоминал.

От разбушевавшегося Грелля досталось всем: и «продажному репортеру», написавшему положительный отклик о «мавританском газоне», и Натрускину, чей ресторан он обозвал трактиром, и, конечно, Иммерам за их «дрянную дынную грушу и шарлатанский газон». Выдержки из статей были перепечатаны в губернских изданиях. Проглотить открытую брань и клевету Иммеры уже не могли: по репутации фирмы был нанесен удар — последовали отказы покупателей от заказов на семена «мавританского газона». Они обратились в суд, и в 1891 году в московском окружном суде слушалось дело Иммеров, обвинявших Грелля в клевете.

ВСЕ ПОШЛО НЕ ТАК

Вызванный в качестве свидетеля представитель Российского общества любителей садоводства подтвердил высокую репутацию фирмы «Э. Иммер и Сын», отметив, что никаких жалоб на недоброкачественность продаваемых этой фирмой семян он ни от кого не слышал. Что касается нововведенного фирмой цветущего газона под названием «мавританский», то он был осмотрен экспертной комиссией на опытной семенной станции Иммеров летом 1890 года, признан действительно чрезвычайно красивым, богато цветущим и премирован большой серебряной медалью.

Но подсудимый Грелль виновным себя не признал, утверждая, что его статьи написаны без злого умысла, с целью оградить русскую публику от обмана. Вызванный в суд свидетель с его стороны семеноторговец Ф. Шульц, якобы критически отнесшийся к «мавританскому газону», свои слова не подтвердил. Более того, он обрушился на Грелля, обвинив его в лживой заметке о будто бы закрывшейся фирме Шульца и переманивании его покупателей.

Неизвестно, чем бы закончился новый виток обвинений и словесной потасовки, если бы судья не заставил всех замолчать. Подсудимый А. К. Грелль был признан виновным в клевете и приговорен судом к домашнему аресту на две недели.

Так закончилась история конфликта двух почтенных садоводов. Нападки Грелля на фирму «Э. Иммер и Сын» с тех пор прекратились. Что же касается «мавританского газона», то скандальный резонанс вокруг него только добавил ему популярности и востребованности у покупателей. ✿

Запущенный в обращение Александром Иммером термин «мавританский газон» по названию ресторана «Мавритания» успешно прижился, дожив до наших дней

ФОТО Светланы Бирюковой, Shutterstock.com

ПОДПИШИТЕСЬ
на любимые журналы

ПОДПИСКА В РЕСПУБЛИКЕ БЕЛАРУСЬ:
Подписной индекс
в каталоге «Белпочта» **82116**
www.belpost.by
Телефон горячей линии:
+375 (17) 200-04-06
Так же журнал можно приобрести через
onlinekiosk.by

Название журнала	Подписной индекс в КАТАЛОГЕ РОССИЙСКОЙ ПРЕССЫ	Подписной индекс в КАТАЛОГЕ «ПОЧТЫ РОССИИ»
Ландшафтный дизайн	99159	
Сад своими руками	99241	
Сад своими руками. Дачные секреты*	12563	
Цветники в саду	**99660**	
Моя любимая дача	24203	П5839
Любимая дача	99551	

ПОДПИСКУ МОЖНО ОФОРМИТЬ В ЛЮБОМ ПОЧТОВОМ ОТДЕЛЕНИИ РОССИИ ИЛИ НА САЙТЕ WWW.VIPISHI.RU

Получайте журналы дома, не ищите в киосках!

Полную информацию о подписке можно получить на сайте www.konliga.ru,
или по телефону (495) 775–14–32 (отдел подписки), или по e-mail: podpiska@konliga.ru

В этом году на Цветочном шоу в Челси было настолько мало шоу-садов, что нужно было спасать ситуацию с пустыми участками. Выручила BBC: в честь пятидесятилетия Radio 2 было создано пять садов – Feel Good Gardens. Каждый был назван в честь одного из ведущих BBC и представлял одно из пяти чувств

Сергей Калякин

САДЫ *пяти чувств*

1. ЗРЕНИЕ

The Anneka Rice Colour Cutting Garden спроектировала знаменитая английская садовница, писатель и телеведущая Сара Рэйвен. На создание этого цветистого сада ее вдохновили работы известного дизайнера и эксперта по цвету Триши Гилд. Каждый квадратный сантиметр этого сада засажен цветами на срезку. И даже после сбора «цветочного урожая» на огромные букеты, расставленные по всему саду, меньше цветов не станет. За основу дизайнер взяла обильноцветущие многолетники, дающие повторные волны цветения. Сара Рэйвен представила и нюансные цветники в красных тонах, и контрастные сине-желтые и оранжево-фиолетовые. Но изысканнее всего смотрелись сочетания пурпурного с серебристым.

2. ОСЯЗАНИЕ

The Jeremy Vine Texture Garden, созданный дизайнером Мэттью Кейтли, представлял собой сенсор-

2. Осязание

Список растений этого сада – руководство к действию для начинающего флориста

ный сад, построенный на контрасте подчеркнуто геометричных форм и мягких, изящных, словно подернутых дымкой цветников. Больше всего хотелось потрогать растения с ажурной листвой и пушистые декоративные злаки, дотронуться до кремово-белых цветков эшшольции с удивительной атласной текстурой. А также – проверить, насколько мягок бархатистый мох, растущий в нишах угловатой стены. И это было не запрещено, для этого сад и делали. Даже многочисленные полусферы из сосны горной были пострижены по-разному, чтобы показать, какой многообразной может быть текстура поверхности одного и того же растения.

3. ОБОНЯНИЕ

The Jo Whiley Scent Garden придумали и воплотили Тамара Бридж и Кейт Сэвилл. Они не стали просто ▸

4. Слух

4. СЛУХ

В The Zoe Ball Listening Garden Джеймс Александер-Синклер передал ощущение звука всем телом — словно стоишь рядом с динамиком на концерте. Музыки в саду не было слышно, но ее было видно: басы создавали круги на воде в бассейнах из кортеновской стали и вибрацию гравия.

Посадки в саду Джеймса Александера-Синклера повторялись волнами, снова давая отсылку к звуковой теме

3. Обоняние

высаживать ароматные растения, а пошли более сложным и интересным путем — провели опрос в соцсетях, чтобы составить список самых любимых запахов, и обратились за помощью профессионального парфюмера, чтобы понять, как лучше представить их в саду. В шорт-лист и выставочный сад в итоге вошли ароматы лесной прогулки, дождя на теплом камне, свежей земли, распускающейся листвы и только что срезанных цветов для букета. Вот так, через обоняние, дизайнеры смогли напомнить посетителям сада об их лучших воспоминаниях.

5. ВКУС

Дизайнер Джон Уитли включил в цветники своего сада The Chris Evans Taste Garden 50 различных овощей. А те цветы и деревья, что к плодоовощным не отнесешь, тоже так или иначе пригодятся в кухонном хозяйстве: у них съедобны либо листья, либо цветки, либо корни, либо семена. ✿

5. Вкус

3. Обоняние

5. Вкус

ФОТО Сергея Калякина

ВСЕ СВОИ. СТИЛИЗАЦИЯ ЛУГА

Цветущая **ЛУЖАЙКА**

РАСТЕНИЯ ДЛЯ ЦВЕТУЩЕГО ЛУГА

Дербенник ‘Blush’

Клематис ‘Cassandra’

Молиния голубая

Чемерица Лобеля

ФОТО Shutterstock.com, дизайн и рисунки Татьяны Дмитриевой

1. **Василистник желтый** – Thalictrum flavum 'Illuminator'.
2. **Молиния голубая** – Molinia caerulea.
3. **Вербейник точечный** – Lysimachia punctata.
4. **Дербенник иволистный** – Lythrum salicaria 'Zigeunerblut'.
5. **Дербенник иволистный** – Lythrum salicaria 'Blush'.
6. **Дербенник иволистный** – Lythrum salicaria 'Robert'.
7. **Манжетка мягкая** – Alchemilla mollis.
8. **Чемерица Лобеля** – Veratrum lobelianum.
9. **Лабазник красный** – Filipendula rubra 'Venusta'.
10. **Клематис борщевиколистный** – Clematis heracleifolia 'Cassandra'.
11. **Монарда двойчатая** – Monarda didyma 'Dark Ponticum'.

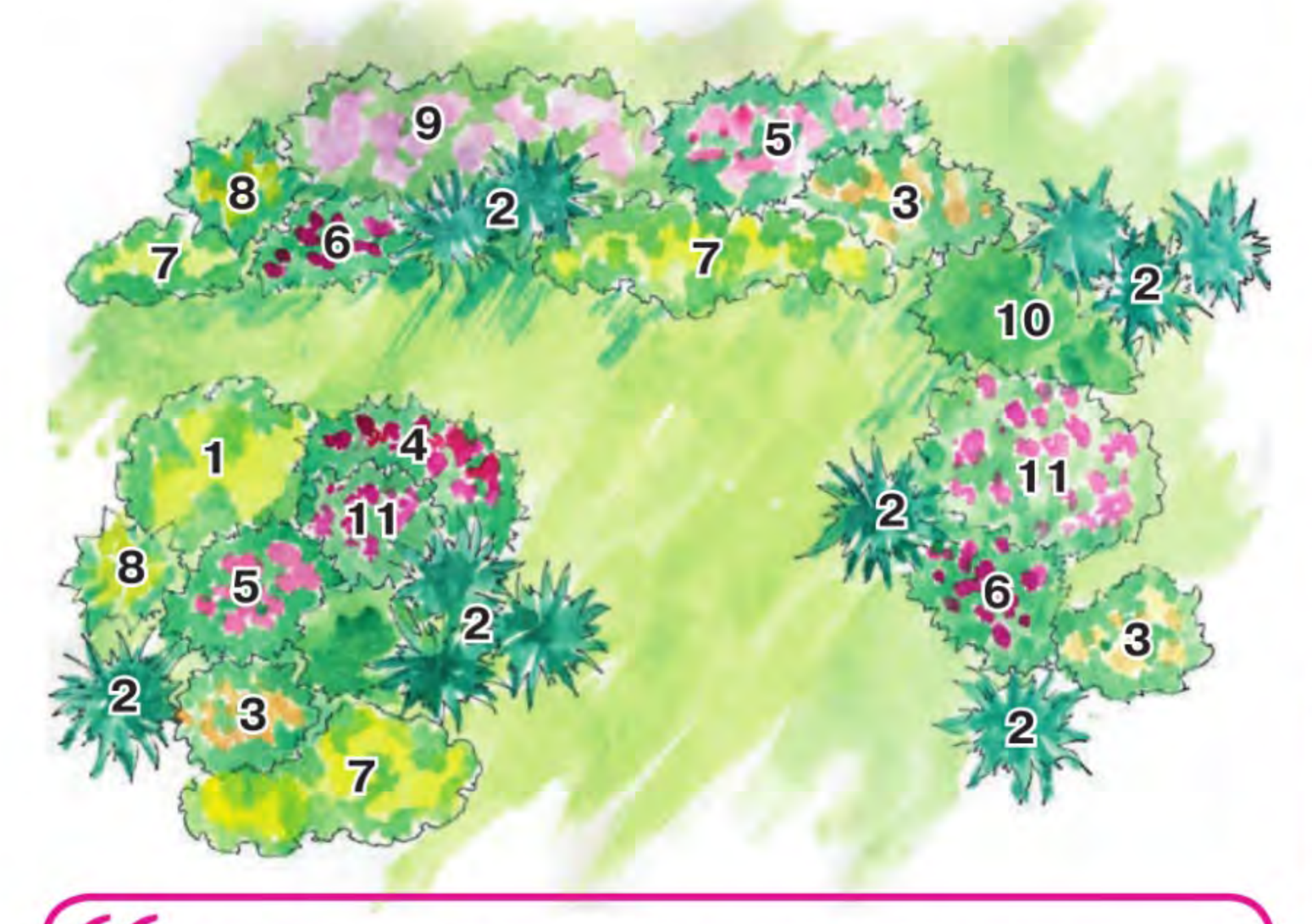

> **СОВЕТ:** если не хотите, чтобы через несколько лет вместо разноцветья остались только агрессивные злаки, сдерживайте натиск последних, регулярно убирая лишние экземпляры

Устроить цветущий лужок на своем участке возможно. Однако вопреки распространенному мнению, об уходе за садом забыть не получится и хаотично высадить травки и цветочки, растущие на лугу за забором — тоже.

Основу луга составляют представители злаковых. Растут они очень плотно друг к другу, корневая система у многих из них мощная и может в несколько раз превышать по объему надземную часть. При этом они еще и кустятся. В результате остальные желающие находиться в вашей луговой композиции могут быть вытеснены. Хорошо уживаются со злаками бобовые: их глубокая корневая система позволяет добраться до влаги и питательных веществ. Кроме того, благодаря бактериям на корнях, бобовые обеспечивают себя азотом и не страдают среди злаков от недоедания. Те растения, что не относятся ни к первым, ни ко вторым, называются разнотравьем — и в густом войлоке дернины выдерживают конкуренцию немногие.

Из луговых растений, введенных в культуру, можно составить композицию, уход за которой будет привычным, а глаз — порадуется, различая природный облик знакомых растений. Из злаков можно предложить молинию, а между ее невысоких кочек хорошо будут чувствовать себя дербенники, василистники, лабазники, чемерица, манжетка. Клематис борщевиколистный зацветет во второй половине августа, когда жизнерадостные свечи вербейника уже сменили светящийся желтый на зеленовато-коричневый.

Условия: *солнце, нормальное увлажнение* ✿

Рассада.ру

Многолетний опыт успешной работы на российском рынке.

Поставка рассады для профессионального доращивания от питомника «Шнайдер»:
- сеянцы и укорененные черенки однолетних и многолетних растений, в т.ч. широкий выбор ампельных культур;
- профессиональные семена цветочных и овощных культур;
- корневища многолетних растений;
- сеянцы примулы и виолы для выгонки и открытого грунта (весенняя и осенняя поставки).

ООО "Рассада.ру", ОГРН: 1064705024780. Юр. адрес: 188361, Ленинградская обл., Гатчинский р-он, п. Новый Свет, д.72.

РЕКЛАМА

1-1,5 месяца!

Сотрудничество с фирмой ООО «Рассада.ру» позволит:
- вырастить отличный посадочный материал, имея профессиональное хозяйство или частный бизнес;
- выбрать растения для озеленения территорий и для розничной торговли;
- уменьшить затраты на отопление и освещение теплиц, выбрав подходящее время поставок с учетом вашего климата;
- получить посадочный материал авиатранспортом в любом регионе России либо самовывозом со складов в Москве и Санкт-Петербурге.
- консультироваться с сотрудниками фирмы.

+7 812 448 90 78, +7 911 929 04 92
rassada.ru@mail.ru
www.rassada.ru

КОРОЛЕВА ОСЕНИ – *хризантема*

Яркие хризантемы радуют нас до поздней осени. Но к сожалению, не все сорта этого прекрасного растения могут зимовать в наших непростых условиях рискованного земледелия. Поэтому при покупке стоит обращать внимание на то, от какого вида произошел понравивший сорт. Зимостойкими считаются хризантемы, полученные от х. корейской. Но даже они нуждаются в укрытии на зиму.

3 ФАКТА

О ХРИЗАНТЕМЕ

Хризантемы стали выращивать в Китае более 2500 лет назад

В Японии хризантема – национальный цветок

В странах Азии хризантему используют в пищу

ФОТО Shutterstock.com, Ptichka_zvezda /Shutterstock.com

На вопросы отвечает опытный садовод и цветовод Мария Давыдова

ЛЮБИТЕЛИ ЦВЕТОВ, МЫ ЖДЕМ ВАШИХ ПИСЕМ!

Задавайте нам вопросы – наши специалисты (и профессионалы, и любители, садоводы со стажем) ответят на них.

ПИШИТЕ НАМ ПО АДРЕСУ:
tender@konliga.ru
или 105082, Москва, а/я 5.

Ведущие эксперты помогут вам вырастить самые красивые цветы!

Ответы на ваши вопросы

У КАКИХ РОЗ ЦВЕТКИ С БАРХАТНЫМИ ЛЕПЕСТКАМИ?

Филипп Матросов, г. Бежецк, Тверская обл.

Бархатистые лепестки у сортов 'Schwarze Madonna' темно-красной окраски; 'Eddy Mitchell' — бордово-красные, нижняя сторона лепестков золотисто-кремовая; 'Erotika' — темно-красные, 'Prince Jardinier' — бело-розовые с розовым центром, нижняя сторона лепестков бело-кремовая; 'Black Baccara' — темно-бордовые, почти черные; 'Papa Meilland' — пурпурные с синеватым отливом.

КАК ВЫБРАТЬ ХОРОШИЙ САЖЕНЕЦ РОЗЫ?

Инна Петровна Палло, г. Арзамас, Нижегородская обл.

Хорошо приживаются саженцы роз, имеющие не менее двух стеблей и сильно разветвленные корни. Если корень свежего, здорового экземпляра поцарапать ногтем, верхний слой коры легко отходит, а на желтоватой или белой царапине блестит сок. У больного саженца корни буро-черные. Не рекомендуется приобретать подсушенные при хранении розы с потемневшими, сморщенными побегами.

КОГДА И КАК ВЫСАЖИВАЮТ НАРЦИССЫ?

Марина Павловна Воронова, г. Алексеевка, Белгородская обл.

Для посадки нарциссов выбирают хорошо освещенное, защищенное от ветра место, ровное — без впадин, в которых может застаиваться вода. Глубина посадки — 10 см. Луковицы высаживают с расстоянием 20 × 15 см. Под луковицей не должно оставаться пустого пространства. В средней полосе России лучший срок посадки — первая половина сентября.

ТРУДНО ЛИ ВЫРАСТИТЬ КЛЕМАТИСЫ?

Ольга Петрашова, г. Белая Калитва, Ростовская обл.

Не сложнее, чем любые другие растения. Много места для них не нужно. Виды и сорта клематиса не слишком требовательны к почве; устойчивы к засухе и низким температурам, быстро растут, отлично цветут.

ГДЕ ЛУЧШЕ РАСТУТ ЛИЛЕЙНИКИ: НА СОЛНЦЕ ИЛИ В ТЕНИ?

Михаил Васюков, г. Москва

Под культуру, особенно для сортов с бледной окраской цветков, отводят открытые, солнечные участки. Лилейники растут и в полутени, но цветут там хуже. Ярко- и темноокрашенные сорта в самые жаркие часы следует притенять, иначе их окраска будет менее насыщенной. В глубокой тени цветоносы вытягиваются, цветки мельчают.

НЕЗАТЕЙЛИВЫЙ ЛИХНИС ОЧЕНЬ УКРАШАЕТ САД. ЗА КРАСНЫЕ ЦВЕТКИ У НАС ЕГО НАЗЫВАЮТ ЗОРЬКОЙ. А ЕСТЬ В ПРИРОДЕ ЛИХНИС С ЦВЕТКАМИ ДРУГОЙ ОКРАСКИ?

Юлия Павловна Покровская, г. Бобров, Воронежская обл.

Известны формы с белыми цветками. Распускаются они в июне-июле.

Не пропустите!

в следующем номере…

ВЕЛИКОЛЕПНЫЕ ИДЕИ и готовые работы!

НЕСКУЧНЫЙ ТЕНЕВОЙ

Там, куда почти не проникают лучи солнца и где не растут пышные розы, царствует тень! Но не стоит огорчаться: так много есть эффектных теневыносливых растений, из которых можно создавать живописные картины.

- Съедобные хризантемы
- Обычные растения с необычным содержанием
- Лианы для маленького сада

и многое, многое другое!

ВИДОВЫЕ ЯБЛОНИ: ВЕСНОЙ – ВСЕ В ЦВЕТАХ, ОСЕНЬЮ – В ЯРКИХ ПЛОДАХ